

# Bilancio Sociale RITA ATRIA LIBERA TERRA SOCIETÀ COOPERATIVA SOCIALE ONLUS 2020

Bilancio sociale predisposto ai sensi dell'articolo 14 del D. Lgs. n.117/2017.

Bilancio sociale elaborato attraverso il modello Iscoop di Legacoopsociali (CC BY-NC 4.0)

### Introduzione

Nell'analisi del bilancio di esercizio di un'impresa sociale si assiste normalmente a due approcci specularmente opposti. Da una parte, si tende a mettere in dubbio la capacità di tale documento di fornire informazioni utili alla comprensione dei valori realizzati, essendo ritenuti necessari altri strumenti, tipicamente di rendicontazione sociale (bilancio sociale e valutazioni d'impatto). Dall'altra, nel riconoscere l'importanza del bilancio d'esercizio, questo viene esaminato impiegando le metodologie di analisi tradizionali. Tale analisi, spesso svolta senza la necessaria conoscenza della natura dell'impresa sociale e del suo modello di riferimento, determina l'incapacità di apprezzare a pieno la portata dei dati e delle informazioni di natura economico-finanziaria.

Il bilancio sociale diventa quindi il mezzo che consente di misurare e permettere la valutazione della performance in termini di vantaggio dei soci, rispetto dei principi cooperativistici, utilità sociale per la collettività, anche attraverso comportamenti socio-ambientali responsabili.

Attraverso questo strumento, la cooperativa si propone di conseguire i seguenti obiettivi:

- fornire a tutti gli stakeholder un quadro complessivo delle performance della cooperativa, aprendo un processo interattivo di comunicazione sociale;
- fornire informazioni utili sulla qualità dell'attività della cooperativa per ampliare e migliorare – anche sotto il profilo etico-sociale – le conoscenze e le possibilità di valutazione e di scelta degli stakeholder;
- migliorare i processi gestionali in tutti i livelli della cooperativa;
- fornire strumenti e informazioni ai soggetti preposti alla definizione delle linee strategiche;
- rendicontare e comunicare i risultati sociali raggiunti dalla cooperativa nel corso dell'anno.

Ciò significa anche:

- dare conto dell'identità e del sistema di valori di riferimento assunti e della loro declinazione nelle scelte strategiche, nei comportamenti gestionali, nonché nei loro risultati ed effetti;
- fornire indicazioni sulle interazioni fra la cooperativa e l'ambiente nel quale essa opera;
- rendicontare nel modo più realistico possibile i risultati sociali, andando "oltre" i meri dati economici

### La lettera del Presidente

La motivazione della redazione del bilancio sociale da parte della cooperativa è dovuta non soltanto per ragioni burocratiche e dunque al fine di rispettare meramente gli obblighi di legge, bensì anche per rendere i soci partecipi delle caratteristiche specifiche annuali e garantire la massima trasparenza e collaborazione nel perseguimento degli obiettivi comuni.

L'attività svolta nel periodo 2020 di riferimento, nonostante i buoni propositi iniziali, ha visto una riduzione nello scambio in presenza di idee e attività, al fine di rispettare tutte quelle normative e precauzioni utili per il contenimento da contagio COVID-19 (ad esempio, non sono stati effettuati i campi di impegno e formazione che solitamente venivano organizzati ogni anno). Si è cercato tuttavia di intraprendere una serie di iniziative, tra le quali delle video conferenze in modalità online e a distanza con realtà scolastiche e non solo, per garantire una sensibilizzazione sul tema della gestione dei beni confiscati e del ricordo delle vittime innocenti di mafia.

Dal punto di vista delle aspettative e delle sfide future per la cooperativa, si vuole puntare ad una crescita della progettazione sociale, fermo restando comunque che la principale attività della stessa coop stessa è di tipo prettamente agricolo.

### Nota Metodologica

Il presente Bilancio Sociale è stato redatto in conformità alle Linee Guida per la redazione del bilancio sociale da parte degli enti del Terzo settore (19A05100 - GU n.186 del 9-8-2019 - Ministero Del Lavoro E Delle Politiche Sociali, Decreto 4 luglio 2019). Inoltre, si è scelto di fare riferimento anche ai seguenti standard e metodologie, al fine di dare compiutamente conto della complessità dell'attività dell'Organizzazione e dei risultati raggiunti:

- G.B.S.: principale standard di riferimento a livello italiano per quanto concerne la definizione dei contenuti di un bilancio sociale, rappresenta una guida operativa contenente indicazioni utili per la redazione del documento da un punto di vista neutrale, volta a garantire la completezza e l'attendibilità delle informazioni, nonché la trasparenza del processo seguito per raccoglierle, elaborarle e rappresentarle;
- Theory of Change (ToC): metodologia per individuare e descrivere le azioni necessarie per produrre un cambiamento atteso in un particolare contesto e per la definizione degli indicatori di misurazione connessi. La teoria del cambiamento definisce gli obiettivi a lungo termine e quindi esegue la mappatura a ritroso per identificare le condizioni preliminari necessarie. Si tratta quindi di esplicitare il processo di cambiamento, delineando i collegamenti causali in un'iniziativa, cioè i suoi risultati a breve,

intermedio e lungo termine.

## Identità

### Presentazione e dati Anagrafici

#### Ragione Sociale

RITA ATRIA - LIBERA TERRA Soc. Coop. Soc. ONLUS

#### Partita IVA

02555110812

#### Codice Fiscale

02555110812

#### Forma Giuridica

Cooperativa sociale tipo B

#### Settore Legacoop

Agroalimentare

#### Anno Costituzione

2014

#### Associazione di rappresentanza

Legacoop

## ConSORZI

## Attività di interesse generale ex art. 2 del D.Lgs. 112/2017

#### Tipologia attività

v) Riqualificazione di beni pubblici inutilizzati o di beni confiscati alla criminalità organizzata

#### Tipologia attività

t) Agricoltura sociale, ai sensi dell'articolo 2 della legge 18 agosto 2015, n.141, e successive modificazioni

#### Tipologia attività

p) Servizi finalizzati all'inserimento o al reinserimento nel mercato del lavoro dei lavoratori e delle persone di cui al comma 4

#### Descrizione attività svolta

La Cooperativa Rita Atria Libera Terra Soc. Coop. Sociale Onlus svolge attività agricola e gestisce, con contratto di comodato d'uso gratuito, dei terreni confiscati alla mafia, ricadenti in provincia di Trapani e rispettivamente nei comuni di Castelvetrano, Partanna, Paceco e Salemi.

I terreni ad oggi sono coltivati a seminativo ed ortive in rotazione, e ad oliveto, gestiti secondo i metodi dell'agricoltura biologica, al fine di produrre in modo sano, genuino, rispettando l'ecosistema, la biodiversità e salvaguardando la fertilità chimica-fisica-biologica del suolo, ma anche per un'attenzione particolare nei confronti del consumatore finale.

#### Principale attività svolta da statuto di tipo B

Coltivazioni

Descrivere sinteticamente gli aspetti socio-economici del contesto di riferimento e i territori in cui si opera. Per contesto si intende non solo l'ambito geografico in cui si svolge l'attività, ma anche tutti quei fenomeni e tendenze di carattere generale, che possono avere natura economica, politica e sociale e che condizionano e influenzano le scelte e i comportamenti della cooperativa/consorzio.

La cooperativa, mediante la sua attività riesce a includere, valorizzare, retribuire e mettere in regola l'operato del personale occupato, riuscendo ad avere delle ripercussioni positive sul territorio e altresì dimostrando delle alternative sane giuste ed eque.

#### Regioni

Sicilia

#### Province

Trapani

## Sede Legale

#### Indirizzo

Contrada Seggio Torre, snc

#### C.A.P.

91022

#### Regione

Sicilia

#### Provincia

Trapani

#### Comune

Castelvetrano

#### Telefono

3280303053

#### Fax

no

#### Email

cooperativaritaatria@gmail.com

#### Sito Web

no

## Sede Operativa

#### Indirizzo

Contrada Seggio Torre, snc

#### C.A.P.

91022

#### Regione

Sicilia

#### Provincia

Trapani

#### Comune

Castelvetrano

#### Telefono

3280303053

#### Fax

-

#### Email

cooperativaritaatria@gmail.com

#### Sito Internet

no

## Storia dell'Organizzazione

### Breve storia dell'organizzazione della nascita al periodo di rendicontazione

La Cooperativa "Rita Atria Libera Terra" nasce il 24 settembre 2014, i suoi soci sono stati selezionati tramite bando pubblico promosso dall'associazione Libera, L'Agenzia nazionale per l'amministrazione e la destinazione dei beni sequestrati e confiscati alla criminalità organizzata, la Prefettura di Trapani, il Consorzio trapanese per la legalità e lo sviluppo, i Comuni di Castelvetrano, Paceco e Partanna, la Camera di Commercio di Trapani, l'Ufficio per i problemi sociali e del lavoro della Diocesi di Mazara del Vallo, la Fondazione San Vito Onlus, il Parco archeologico di Selinunte, Cooperare con Libera Terra - Agenzia per lo sviluppo cooperativo e la legalità.

E' una Cooperativa sociale di tipo B ai sensi della legge 381/91, di inserimento lavorativo di soggetti svantaggiati, creando così opportunità occupazionali ispirandosi ai principi della solidarietà e della legalità.

La Cooperativa gestisce terreni ricadenti nei comuni di Castelvetrano, Paceco, Partanna e Salemi, coltivati secondo i metodi

dell'agricoltura biologica al fine di produrre in modo sano, genuino, rispettando l'ecosistema, la biodiversità, salvaguardando la fertilità chimica-fisica-biologica del suolo.

I terreni che la Cooperativa gestisce nei comuni di Castelvetrano e Partanna, ricadono nella "Valle del Belice", area particolarmente vocata all'olivicoltura.

La varietà predominante è la "Nocellara del Belice", adatta sia per la produzione di olio sia come oliva da mensa, le cui qualità organolettiche sono molto apprezzate in tutto il mondo.

L'areale di produzione tra Paceco e Salemi invece è vocato alla cerealicoltura, vengono coltivati in rotazione grano, ceci, lenticchie, foraggere ed ortive come il melone giallo di Paceco.

Molto spesso, viste le condizioni in cui si trovano i beni che ricevono in gestione, per metterli in coltura e renderli produttivi sono necessari degli interventi migliorativi investendo sul bene stesso.

La Rita Atria Libera Terra opera in stretta sinergia con il Consorzio Libera Terra Mediterraneo Cooperativa Sociale ONLUS. Il consorzio nato nel 2008, raggruppa le cooperative sociali Libera Terra, è rappresenta lo strumento di cui le cooperative si sono dotate per affrontare in modo efficace ed unitario il mercato al fine di affermare la mission del progetto Libera Terra.

Ad oggi la Cooperativa ha effettuato diversi investimenti e ha ampliato il proprio parco macchine, al fine di una valorizzazione delle risorse umane e dei beni confiscati e attribuiti in gestione.

## Mission, vision e valori

### Mission, finalità, valori e principi della cooperativa

La Rita Atria aderisce al progetto Libera Terra e ne sposa del tutto mission, finalità, valori e principi. L'obiettivo è quello di valorizzare territori stupendi ma difficili, partendo dal recupero sociale e produttivo dei beni liberati dalle mafie per ottenere prodotti di alta qualità attraverso metodi rispettosi dell'ambiente e della dignità della persona. Inoltre, svolge un ruolo attivo sul territorio, coinvolgendo altri produttori che condividono gli stessi principi, e promuovendo la coltivazione biologica dei terreni.

La mission del progetto è dare dignità ai territori caratterizzati da una forte presenza mafiosa, attraverso la creazione di aziende cooperative autonome, autosufficienti, durature, in grado di dare lavoro, creare indotto positivo e proporre un sistema economico virtuoso, basato sulla legalità, sulla giustizia sociale e sul mercato.

## Governance

### Sistema di governo

La struttura organizzativa della Rita Atria Libera Terra è costituita da un Presidente, un Vice Presidente e un Consiglio d'Amministrazione. La gestione effettiva delle attività è impostata e organizzata secondo regole di buona condotta aziendale, al fine di una buona riuscita e una crescita continua delle operazioni. La cooperativa è dotata di un proprio organismo di governance: nell'assemblea dei soci e nel consiglio d'amministrazione vengono prese le decisioni più importanti per la vita della cooperativa, regolata da quanto previsto dallo statuto della stessa e dal codice civile.

### Organigramma

**ORGANIGRAMMA  
COOPERATIVA SOCIALE "RITA ATRIA LIBERA TERRA"**

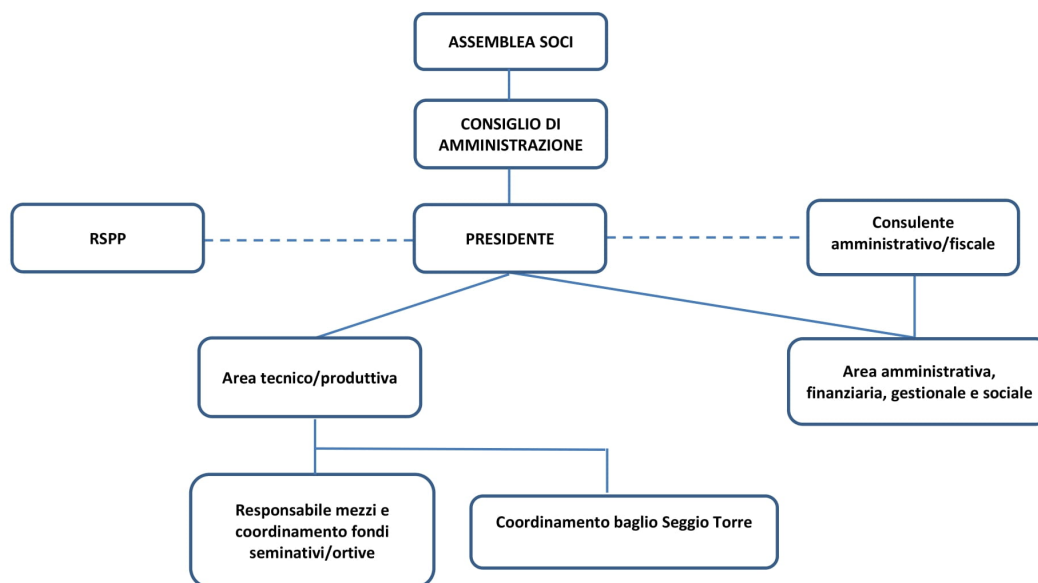

La Cooperativa conduce i terreni secondo il metodo dell'agricoltura biologica, ai sensi del Reg. CE 834/07 e 889/08 ss.mm.ii. Inoltre gli oliveti, che ricadono nella Valle del Belice, e precisamente nei comune di Castelvetrano e Partanna, sono inoltre iscritti alla D.O.P. Valle del Belice, rispettando dunque il disciplinare di produzione

**Responsabilità e composizione del sistema di governo**

Per quanto riguarda gli organi di governo e controllo della Cooperativa, abbiamo a disposizione dei sistemi specifici, con determinate responsabilità.

**Responsabilità e composizione del sistema di governo**

Nominativo	Carica ricoperta	Data prima nomina	Periodo in carica
Vito Mazzara	Presidente	26-06-2017	3

**Focus su presidente e membri del CDA**

## Presidente e legale rappresentante in carica

### Nome e Cognome del Presidente

Vito Mazzara

### Durata Mandato (Anni)

3

### Numero mandati del Presidente

99

---

## Consiglio di amministrazione

### Numero mandati dell'attuale Cda

1

### Durata Mandato (Anni)

3

### N.° componenti persone fisiche

3

### Maschi

3

### Totale Maschi

%100.00

### Nazionalità italiana

3

### Totale Nazionalità italiana

%100.00

## Partecipazione

### Vita associativa

Aderendo al Consorzio, le cooperative Libera Terra intraprendono insieme un percorso di sviluppo e di crescita imprenditoriale, con l'obiettivo di valorizzare, attraverso un processo di condivisione di esperienze, conoscenze e specializzazioni, le professionalità delle persone coinvolte, ma anche di ricercare la massima vocazione di un territorio garantendo la commercializzazione di prodotti agricoli di qualità, creatori di valore, portatori di cultura e di storia.

### Numero aventi diritto di voto

6

### N. di assemblee svolte nel periodo di rendicontazione

1

## Mappa degli Stakeholder

### Mappa degli Stakeholder

La Cooperativa ha a che fare giornalmente con diversi stakeholder sia interni sia esterni:

- interni - costituiti da tutti i soci e dipendenti;
- esterni - costituiti da tutti i fornitori, clienti, comunità locale, enti pubblici, movimento cooperativo.

### Immagine



#### Vantaggi di essere socio

I vantaggi dell'essere socio sono legati allo scambio mutualistico con la cooperativa e la possibilità nella propria attività quotidiana di poter riqualificare dei beni confiscati alla mafia.

#### Numero e Tipologia soci

Soci Ordinari	4
Soci Sovventori	3

#### Focus Tipologia Soci

Soci Lavoratori  
3

Soci Svantaggiati  
1

Soci Persone Giuridiche  
3

#### Focus Soci persone fisiche



Genere	Maschi	4	%100
	Femmine	0	%0

---

**Totale**  
4.00

Età	fino a 40 anni	3	%75.00
	Oltre 60 anni	1	%25.00

---

**Totale**  
4.00

Nazionalità	Nazionalità italiana	4	%100.00
-------------	----------------------	---	---------

---

**Totale**  
4.00

Studi	Laurea	1	%25.00
	Scuola media superiore	2	%50.00
	Scuola media inferiore	1	%25.00

---

**Totale**  
4.00

### Soci svantaggiati per tipologia svantaggio, genere, età, titolo di studio, nazionalità

Detenuti ed ex detenuti Maschi	Detenuti ed ex detenuti Femmine	Totale	Percentuale Maschi	Percentuale Femmine
0	0		% 0.00	% 0.00

Disabili fisici Maschi	Disabili fisici Femmine	Totale	Percentuale Maschi	Percentuale Femmine
1	0	1.00	% 100.00	% 0.00

<b>Disabili psichici e sensoriali</b>	<b>Disabili psichici e sensoriali</b>	<b>Totale</b>	<b>Percentuale</b>	<b>Percentuale</b>
<b>Maschi</b>	<b>Femmine</b>		<b>Maschi</b>	<b>Femmine</b>
0	0		% 0.00	% 0.00
<b>Minori Maschi</b>	<b>Minori Femmine</b>	<b>Totale</b>	<b>Percentuale</b>	<b>Percentuale</b>
0	0		<b>Maschi</b>	<b>Femmine</b>
			% 0.00	% 0.00
<b>Pazienti psichiatrici Maschi</b>	<b>Pazienti psichiatrici Femmine</b>	<b>Totale</b>	<b>Percentuale</b>	<b>Percentuale</b>
0	0		<b>Maschi</b>	<b>Femmine</b>
			% 0.00	% 0.00
<b>Tossicodipendenti / Alcolisti</b>	<b>Tossicodipendenti / Alcolisti</b>	<b>Totale</b>	<b>Percentuale</b>	<b>Percentuale</b>
<b>Maschi</b>	<b>Femmine</b>		<b>Maschi</b>	<b>Femmine</b>
0	0		% 0.00	% 0.00

<b>fino a 40 anni</b>	<b>Dai 41 ai 60 anni</b>	<b>oltre i 60 anni</b>
0	0	1
%0.00	%0.00	%100.00

**Totale**  
1.00

<b>Nazionalità italiana</b>	<b>Europea non italiana</b>	<b>Extraeuropea</b>
1	0	0
%100.00	%0.00	%0.00

**Totale**  
1.00

<b>Laurea</b>	<b>Scuola media inferiore</b>	<b>Scuola media superiore</b>	<b>Scuola elementare</b>	<b>Nessun titolo</b>
0	0	1	0	0
%0.00	%0.00	%100.00	%0.00	%0.00

**Totale**  
1.00

**Anzianità associativa**

Da 0 a 5 anni	Da 6 a 10 anni	Da 11 a 20 anni	Oltre 20 anni
0	4	0	0
%0.00	%100.00	%0.00	%0.00

---

**Totale**  
4.00

## Occupazione: sviluppo e valorizzazione dei lavoratori

### Politiche del lavoro e salute e sicurezza, contratti di lavoro applicati

I contratti collettivi applicati dalla cooperativa sono relativi al C.C.N.L. AGRICOLTURA AZIENDE COOP. L'attuale disciplina prevenzionistica prevede la necessità di procedere ad una stretta integrazione tra la produzione, tutte le funzioni aziendali ad essa collegate e la prevenzione dei rischi da essa derivanti al fine di progettare lavoro sicuro.

### Numero Occupati

19

### N. occupati svantaggiati

5

### Occupati soci e non soci

Occupati soci Maschi	Occupati soci Femmine
4	0

---

**Totale**  
4.00

Occupati non soci Maschi	Occupati non soci Femmine
15	0

---

**Totale**  
15.00

Occupati soci fino ai 40 anni	Occupati soci da 41 a 60 anni	Occupati soci oltre 60 anni
3	0	1

---

**Totale**  
4.00

Occupati NON soci fino ai 40 anni	Occupati NON soci fino dai 41 ai 60 anni	Occupati NON soci oltre i 60 anni
9	6	0

---

**Totale**  
15.00

Occupati soci con Laurea 1	Occupati soci con Scuola media superiore 2	Occupati soci con Scuola media inferiore 1
Occupati soci con Scuola elementare 0	Occupati soci con Nessun titolo 0	

Totale  
4.00

Occupati NON soci con Laurea 0	Occupati NON soci con Scuola media superiore 0	Occupati NON soci con Scuola media inferiore 19
Occupati NON soci con Scuola elementare 0	Occupati NON soci con Nessun titolo 0	

Totale  
19.00

Occupati soci con Nazionalità Italiana 4	Occupati soci con Nazionalità Europea non italiana 0	Occupati soci con Nazionalità Extraeuropea 0
---	---	---

Totale  
4.00

Occupati NON soci con Nazionalità Italiana 15	Occupati NON soci con Nazionalità Europea non italiana 0	Occupati NON soci con Nazionalità Extraeuropea 0
--	---	---

Totale  
15.00

## Volontari e tirocinanti (svantaggiati e non)

Volontari Svantaggiati Maschi 0	Volontari Svantaggiati Femmine 0	Volontari NON Svantaggiati Maschi 0	Volontari NON Svantaggiati Femmine 0
---------------------------------------	--	---	--

Totale svantaggiati

Totale non svantaggiati

Tirocinanti Svantaggiati Maschi 0	Tirocinanti Svantaggiati Femmine 0	Tirocinanti NON Svantaggiati Maschi 0	Tirocinanti NON Svantaggiati Femmine 0
---	--	---	--

Totale svantaggiati

Totale non svantaggiati

## Occupati svantaggiati soci e non soci

Occupati svantaggiati soci Maschi	Occupati svantaggiati soci Femmine	
1	0	
		<b>Totale</b>
		1.00

Occupati svantaggiati non soci Maschi	Occupati svantaggiati non soci Femmine	
4	0	
		<b>Totale</b>
		4.00

fino a 40 anni	da 41 a 60 anni	oltre 60 anni	
2	2	1	
%40.00	%40.00	%20.00	
			<b>Totale</b>
			5.00

Laurea	%0.00	
0		
Scuola media superiore	%20.00	
1		
Scuola media inferiore	%80.00	
4		
Scuola elementare	%0.00	
0		
Nessun titolo	%0.00	
0		
		<b>Totale</b>
		5.00

Nazionalità italiana	Europea non italiana	Extraeuropea	
5	0	0	
%100.00	%0.00	%0.00	
			<b>Totale</b>
			5.00

Detenuti ed ex detenuti Tirocinio	Detenuti ed ex detenuti Contratto	Detenuti ed ex detenuti Altro	
0	0	0	
			<b>Totale</b>

Disabili fisici Tirocinio	Disabili fisici Contratto	Disabili fisici Altro	
0	1	0	

			<b>Totale</b>
			1.00
<b>Disabili, psichici e sensoriali Tirocinio</b>	<b>Disabili, psichici e sensoriali Contratto</b>	<b>Disabili, psichici e sensoriali Altro</b>	
0	0	0	
<b>Minori (fino a 18 anni) Tirocinio</b>	<b>Minori (fino a 18 anni) Contratto</b>	<b>Minori (fino a 18 anni) Altro</b>	
0	0	0	
<b>Pazienti psichiatrici Tirocinio</b>	<b>Pazienti psichiatrici Contratto</b>	<b>Pazienti psichiatrici Altro</b>	
0	0	0	
<b>Tossicodipendenti/ Alcolisti (dipendenze patologiche) Tirocinio</b>	<b>Tossicodipendenti/ Alcolisti (dipendenze patologiche) Contratto</b>	<b>Tossicodipendenti/ Alcolisti (dipendenze patologiche) Altro</b>	
0	4	0	
			<b>Totale</b>
			4.00
			<b>Totale</b>
			5.00

## Tipologia di contratti di lavoro applicati

### Nome contratto

- OTD TEMPO DETERMINATO del C.C.N.L. SETTORE AGRICOLTURA AZIENDE COOP.
- IMPIEGATO A TEMPO INDETERMINATO del C.C.N.L. SETTORE AGRICOLTURA AZIENDE COOP

<b>Dipendenti a tempo indeterminato e a tempo pieno</b>	% 0.00
0	
<b>Dipendenti a tempo indeterminato e a part time</b>	% 5.26
1	
<b>Dipendenti a tempo determinato e a tempo pieno</b>	% 0.00
0	
<b>Dipendenti a tempo determinato e a part time</b>	% 94.74
18	
<b>Collaboratori continuative</b>	% 0.00
0	
<b>Lavoratori autonomi</b>	% 0.00
0	
<b>Altre tipologie di contratto</b>	% 0.00
0	

**Totale**  
19.00

## Struttura dei compensi, delle retribuzioni, delle indennità erogate

### Organo di amministrazione e controllo

Retribuzione annua lorda minima 5000	Retribuzione annua lorda massima 6000	Rapporto 1.20
---	--	------------------

Tipologia compensi	Importo 0
-----------------------	--------------

### Dirigenti

Tipologia compensi	Importo 0
-----------------------	--------------

### Volontari

Importo dei rimborsi complessivi annuali 0	Numero volontari che hanno usufruito del rimborso 0
---	--

## Formazione

### Tipologia e ambiti corsi di formazione

La Rita Atria è una cooperativa sociale che opera nel settore agricolo che ha deciso di attuare una politica basata sulla sensibilizzazione continua sui principi e le procedure in materia di Sicurezza sui luoghi di lavoro, attraverso momenti di informazione e formazione con tutti i lavoratori.

Inoltre, non mancano durante tutto il corso dell'anno, i webinar e-learning su temi specifici e importanti per la formazione continua in agricoltura e non solo.

### Tipologia e ambiti corsi di formazione

### Ore medie di formazione per addetto

Ore di formazione complessivamente erogate nel periodo di rendicontazione 20	Totale organico nel periodo di rendicontazione 1	Rapporto 20
---	---	----------------

## Qualità dei servizi

### Attività e qualità di servizi

## Descrizione

L'analisi dei dati provenienti dai bilanci Libera Terra, e il loro andamento nel tempo, consentono di evidenziare come le attività di cooperative e Consorzio, e le risorse che ne sono generate siano sempre state gestite con elevata attenzione all'efficienza e agli obiettivi di sostenibilità nel breve e nel lungo termine.

La Cooperativa Rita Atria Libera Terra realizza principalmente attività agricole e connesse e questo spiega la grande differenza di incidenza in % del costo del lavoro. La gestione dei territori confiscati alla mafia contribuisce oltre che a restituire dignità ai luoghi in cui insistono i beni stessi, a creare e mantenere ricchezza sul territorio e a incoraggiare la trasmissione di contaminazioni positive. La cooperativa è stata inoltre impegnata in attività sociali e formative rivolte alla comunità, in particolare alle scolaresche e ai più giovani, al fine di sensibilizzare e promuovere i principi e i valori che orientano il progetto Libera Terra.

### Attività presidiate ex attività di interesse generale art. 2 del decreto legislativo n. 112/2017

z) riqualificazione di beni pubblici inutilizzati o di beni confiscati alla criminalità organizzata. s) agricoltura sociale, ai sensi dell'articolo 2 della legge 18 agosto 2015, n. 141, e successive modificazioni; p) servizi finalizzati all'inserimento o al reinserimento nel mercato del lavoro dei lavoratori e delle persone di cui all'articolo 2, comma 4, del decreto legislativo recante revisione della disciplina in materia di impresa sociale, di cui all'articolo 1, comma 2, lettera c), della legge 6 giugno 2016, n. 106;

## Percorsi di inserimento lavorativo

## Unità operative Cooperative Tip. B

### Impatti dell'attività

#### Ricadute sull'occupazione territoriale

La Rita Atria e il progetto Libera Terra tutto sono delle realtà in continua crescita, così come l'impatto positivo che generano sul territorio a livello sociale e occupazionale. Il riparto del valore aggiunto mostra come la più ampia quota di valore generato dalle Cooperative sociali e dal consorzio sia destinato ai lavoratori (rispettivamente per il 69% e 87%) soci e non soci. L'attenzione e la correttezza verso il lavoro e l'investimento continuo nella crescita delle competenze fanno della Cooperativa un modello imprenditoriale sano e rispettoso dei diritti dei lavoratori, in contesti in cui è spesso difficile trovarne, diventando un luogo di lavoro dove crescere professionalmente, qualificandosi grazie anche alla presenza di persone con competenze specialistiche.

#### Rapporto con la collettività

La Cooperativa Rita Atria Libera Terra è una cooperativa che si occupa prevalentemente di attività agricola

#### Rapporto con la Pubblica Amministrazione

I rapporti con le Pubbliche Amministrazioni sono attivi, grazie a uno scambio anche territoriale che si cerca di mantenere vivo, in ottica di sviluppo e rete. Esempio ne sono i progetti sociali, predisposti in sinergia con Province, Comuni ed enti pubblici. Inoltre, è possibile ricordare i finanziamenti da parte delle pubbliche amministrazioni che la cooperativa riceve quali quali la domanda unica AGEA, ai fini di interventi specifici sui terreni in gestione.

#### Impatti ambientali

Tutte le attività della cooperativa mirano a ridurre il più possibile gli impatti sull'ambiente circostante. I terreni ad oggi coltivati a seminativo, ortive in rotazione, e a oliveto, sono gestiti secondo i metodi dell'agricoltura biologica, al fine di produrre in modo sano, genuino, rispettando l'ecosistema, la biodiversità e salvaguardando la fertilità chimica-fisica-biologica del suolo, ma anche per rivolgere un'attenzione particolare anche nei confronti del consumatore finale.



## Situazione Economico-Finanziaria

### Attività e obiettivi economico-finanziari

#### Situazione economica, finanziaria e patrimoniale

Nel 2020 la cooperativa ha ottenuto due finanziamenti a tasso agevolato da parte di CFI - Cooperazione Finanza e Impresa, socio sovventore della cooperativa stessa, e da parte del MISE per mezzo di Invitalia, che hanno consentito da una parte il riequilibrio della situazione finanziaria, dall'altra di effettuare ed attuare degli investimenti strategici di efficientamento e miglioramento in termini di sviluppo.

Inoltre, usufruendo di agevolazioni fiscali quali il credito di imposta del mezzogiorno e il credito di imposta industria 4.0, utilizzabile esclusivamente come credito per la compensazione delle spese tributarie sostenute tramite F24 la cooperativa ha implementato il proprio parco macchine ed attrezzature, internalizzando molte operazioni affidate spesso a contoterzisti, efficientando la tempestività di intervento, con la possibilità adesso di esternalizzare servizi verso altre aziende agricole del territorio in cui opera.

#### Attivo patrimoniale , patrimonio proprio, utile di esercizio

##### Dati da Bilancio economico

Fatturato	€162.153,00
Attivo patrimoniale	€552.580,00
Patrimonio proprio	€130.969,00
Utile di esercizio	€57.053,00

#### Valore della produzione (€)

Valore della produzione anno di rendicontazione 162153	Valore della produzione anno di rendicontazione ( anno -1) 70423	Valore della produzione anno di rendicontazione ( anno -2) 153379
---	---	--

#### Composizione del valore della produzione

Composizione del Valore della produzione (derivazione dei ricavi)	Valore della produzione (€)	Ripartizione % ricavi
Ricavi da Pubblica Amministrazione	192253	% 52.25
Ricavi da aziende profit	6153	% 1.67
Ricavi da organizzazioni del terzo settore e della cooperazione	169550	% 46.08

---

**Totale**  
367'956.00

## Fatturato per servizio (ex attività di interesse generale ex art. 2 del D.Lgs. 112/2017)

Tipologia Servizi	Fatturato (€)
v) riqualificazione di beni pubblici inutilizzati o di beni confiscati alla criminalità organizzata;	162153
<b>Totale</b>	<b>162'153.00</b>

% 0.00

### RSI

## Responsabilità Sociale e Ambientale

### Buone pratiche

La cooperativa cerca costantemente di adottare politiche di responsabilità sociale di impresa, in accordo con i principi valoriali che vi stanno alla base, realizzando quindi nel miglior modo possibile l'oggetto sociale nell'ambito degli scopi mutualistici.

La Rita Atria Libera Terra società cooperativa sociale ONLUS è una cooperativa sociale di produzione e lavoro e il suo scopo si sostanzia nell'inserimento lavorativo di soggetti svantaggiati, attraverso lo svolgimento di attività agricola, e nella realizzazione dello scambio mutualistico con i soci, attraverso prestazioni di lavoro.

Lo scambio mutualistico, si sostanzia nella prestazione di lavoro dei soci ai sensi della L. 142/2001, dello Statuto sociale e del "Regolamento interno dei soci lavoratori", approvato dall'assemblea dei soci il 14 ottobre 2015 e regolarmente depositato presso l'Ufficio Provinciale del Lavoro di Trapani.

La Cooperativa ha svolto nel presente esercizio, così come negli esercizi pregressi, la propria attività nel settore agricolo dove opera in qualità di gestore di beni confiscati alla criminalità organizzata e assegnati ai sensi della legge 7 marzo 1996, n. 109 "Disposizioni in materia di gestione e destinazione di beni sequestrati o confiscati".

Nella gestione sistemica dei fondi, non sono mancate le buone pratiche agronomiche di conduzione dei terreni, con sistemi sviluppati ad hoc sulla base degli specifici appezzamenti agricoli.

## Partnership, collaborazioni con altre organizzazioni

Tipologia Partner	Denominazione Partnership	Tipologia Attività
Associazioni no profit	Associazione Casa Famiglia Rosetta, Associazione Castello Libero ETS, Talenti soc. coop. sociale	Partecipazione a bandi e progetti finanziati

## Obiettivi Sviluppo Sostenibile SDGs

### Obiettivi Sviluppo Sostenibile SDGs

8. lavoro dignitoso e crescita economica: incentivare una crescita economica duratura, inclusiva e sostenibile, un'occupazione piena e produttiva ed un lavoro dignitoso per tutti;; 2. sconfiggere la fame: porre fine alla fame, raggiungere la sicurezza alimentare, migliorare la nutrizione, promuovere un'agricoltura sostenibile;; 12. consumo e produzione responsabili: garantire modelli sostenibili di produzione e di consumo;; 11. città e comunità sostenibili: rendere le città e gli insediamenti umani inclusivi, sicuri, duraturi e sostenibili;; 16. pace, giustizia e istituzioni forti: promuovere società pacifiche e più inclusive per uno sviluppo sostenibile; offrire l'accesso alla giustizia per tutti e creare organismi efficienti, responsabili e inclusivi a tutti i livelli;; 17. partnership per gli obiettivi: rafforzare i mezzi di attuazione e rinnovare il partenariato mondiale per lo sviluppo

sostenibile., 4. istruzione di qualità: fornire un'educazione di qualità, equa ed inclusiva, e opportunità di apprendimento permanente per tutti;, 15. vita sulla terra: proteggere, ripristinare e favorire un uso sostenibile dell'ecosistema terrestre, gestire sostenibilmente le foreste, contrastare la desertificazione, arrestare e far retrocedere il degrado del terreno, e fermare la perdita di diversità biologica;

### Politiche e strategie

Gli obiettivi di sviluppo sostenibile mirano ad affrontare un'ampia gamma di questioni relative allo sviluppo economico e sociale. La cooperativa Rita Atria Libera Terra, al fine di raggiungere gli obiettivi dell'Agenda 2030, ha deciso di adottare e attuare politiche e strategie coerenti con i suddetti, attraverso le sue azioni quotidiane all'interno dei beni in gestione.

## Coinvolgimento degli stakeholder

### Attività di coinvolgimento degli stakeholder

Il processo di coinvolgimento degli stakeholder sui temi del bilancio sociale, prevede una prima identificazione delle diverse categorie di soggetti coinvolti nelle attività e nei progetti della cooperativa avvalendoci anche di una mappatura, il tipo di relazione instaurato con ciascuna categoria (elenco stakeholder), e infine le esigenze e le aspettative di ciascuna categoria. Dopodiché vengono definite le politiche di coinvolgimento degli stakeholder, in particolare identificando le modalità e gli strumenti di coinvolgimento più idonei per ciascuna categoria, al fine di un confronto costruttivo. Alcuni esempi possono essere modalità di coinvolgimento di tipo informativo, mediante la diffusione del bilancio sociale a tutti gli stakeholder previsti, azioni consultive grazie a questionari di valutazione, focus group o incontri per la discussione e l'approfondimento di tematiche specifiche con gli stakeholder interni (soci, lavoratori) ed esterni.

### Numero, tipologia e modalità di coinvolgimento di stakeholder interni

Categoria	Tipologia di relazione o	Livello di Coinvolgimento	Modalità di coinvolgimento
Soci	<b>rapporto</b> Decisionale e di coinvolgimento	Generale: attività complessiva della cooperativa	Azioni "collettive" (Es. eventi, giornate di sensibilizzazione)

### Numero, tipologia e modalità di coinvolgimento di stakeholder esterni

## Innovazione

## Cooperazione

## Obiettivi di Miglioramento

### Obiettivi di miglioramento della rendicontazione sociale

Al fine di una realizzazione di un Bilancio Sociale partecipato, si prevede di costruire momenti specifici e strutturati per la condivisione di idee e materiali di informazione relativi alle attività della cooperativa, incentivando una partecipazione attiva dei soci e dei lavoratori

<b>Obiettivo</b>	<b>Breve descrizione dell'obiettivo e delle modalità che verranno intraprese per raggiungerlo</b>	<b>Entro</b>
Realizzazione di un Bilancio Sociale partecipato	Al fine di una realizzazione di un Bilancio Sociale partecipato, si prevede di costruire momenti specifici e strutturati per la condivisione di idee e materiali di informazione relativi alle attività della cooperativa, incentivando una partecipazione attiva dei soci e dei lavoratori.	<b>quando verrà raggiunto</b> 31-12-2021

## Obiettivi di miglioramento strategici

### Obiettivi di miglioramento strategici

Gli obiettivi di medio e lungo termine della Cooperativa Rita Atria Libera Terra puntano ad una qualità sempre migliore dei prodotti offerti, ad un ricambio generazionale e a una crescita occupazionale, con un focus sulle prestazioni lavorative e sulle persone da includere.

<b>Obiettivo</b>	<b>Breve descrizione dell'obiettivo e delle modalità che verranno intraprese per raggiungerlo</b>	<b>Entro</b>
Miglioramento performance sociali e ambientali	Uno degli obiettivi che la cooperativa mira a raggiungere è il miglioramento delle performance sociali e ambientali, in termini di prestazioni sempre più perfezionate e di qualità, portate avanti attraverso azioni responsabili, controllate e sostenibili.	<b>quando verrà raggiunto</b> 31-12-2022

## TABELLA DI CORRELAZIONE

### *Bilancio sociale predisposto ai sensi dell'articolo 14 del D. Lgs. n.117/2017*

Il presente bilancio sociale è stato redatto attraverso il supporto del modello ISCOOP. La presente tabella di correlazione vuole offrire un quadro sinottico di come il modello ISCOOP sia in compliance con le "Linee guida per la redazione del bilancio sociale degli enti del Terzo settore" emanate dal Ministero Del Lavoro e delle Politiche Sociali con il Decreto 4 luglio 2019 (GU n.186 del 9-8-2019).

Per ogni sotto-sezione e requisito richiesto dalle Linee guida (riportati nella prima colonna della tabella), vengono riportati gli indicatori qualitativi e quantitativi **OBBLIGATORI** del modello ISCOOP che rispondono a quel requisito indicando l'ambito, la sezione e il/gli indicatori specifici i cui rintracciare i dati (seconda colonna della tabella).

Il Modello Iscoop è stato elaborato per le imprese sociali cooperative distinte per: Cooperative sociali di tipo A (A); Cooperative sociali di tipo B (B); Cooperative sociali di tipo A+B (A+B); Consorzi (C); Imprese sociali cooperative (non coop.sociali) (IS); Consorzi di imprese sociali cooperative (non coop. sociali) (ISC).

Alcuni indicatori presenti nel modello sono comuni a tutte le tipologie, altri sono specifici solo per quella tipologia di impresa sociale cooperativa. Tali indicatori specifici e obbligatori, quando presenti in tabella, riportano la tipologia di impresa sociale cooperativa alla quale si riferiscono.

Per completezza si ribadisce che come indicato nelle Linee Guida: "Per gli enti di Terzo settore tenuti ex lege alla redazione, il bilancio sociale dovrà contenere almeno le informazioni di seguito indicate (...). In caso di omissione di una o più sotto-sezioni **l'ente sarà tenuto a illustrare** le ragioni che hanno condotto alla mancata esposizione dell'informazione"

<b>LINEE GUIDA PER LA REDAZIONE DEL BILANCIO SOCIALE DEGLI ENTI DEL TERZO SETTORE</b> ai sensi dell'art. 14 comma 1 d.lgs. 117/2017 e, con riferimento alle imprese sociali, dell'art. 9 comma 2 d.lgs. 112/2017. (Gazzetta Ufficiale n. 186 del 9 agosto 2019)	<b>Riferimento Modello ISCOOP. MODELLO DI BILANCIO SOCIALE PER LE IMPRESE SOCIALI COOPERATIVE SOCIALI</b>
<b>1) METODOLOGIA ADOTTATA PER LA REDAZIONE DEL BILANCIO SOCIALE</b>	
Eventuali standard di rendicontazione utilizzati; Cambiamenti significativi di perimetro o metodi di misurazione rispetto al precedente periodo di rendicontazione; Altre informazioni utili a comprendere il processo e la metodologia di rendicontazione.	<b>AMBITO:</b> Parte Introduttiva <b>INDICATORE:</b> Nota Metodologica
<b>2) INFORMAZIONI GENERALI SULL'ENTE</b>	
Nome dell'ente; Codice Fiscale; Partita Iva; Forma giuridica e qualificazione ai sensi del Codice del Terzo settore; Indirizzo sede legale; Altre sedi; Aree territoriali di operatività; Valori e finalità perseguite (missione dell'ente); Attività statutarie individuate facendo riferimento all'art. 5 del d.lgs. 117/2017 e/o all'art. 2 del d.lgs. 112/2017 (oggetto sociale); evidenziare se il perimetro delle attività statutarie sia più ampio di quelle effettivamente realizzate, circostanziando le attività effettivamente svolte; Altre attività svolte in maniera secondaria/strumentale; Collegamenti con altri enti del terzo settore (inserimento in reti, gruppi di imprese sociali...); Contesto di riferimento;	<b>AMBITO:</b> Identità <b>SEZIONE:</b> Presentazione e dati anagrafici <b>INDICATORE:</b> <ul style="list-style-type: none"> <li>● Ragione sociale</li> <li>● C.F.</li> <li>● P.IVA</li> <li>● Forma giuridica</li> <li>● Attività di interesse generale ex art. 2 del d.lgs. 112/2017</li> <li>● Descrizione attività svolta</li> <li>● Principali attività svolte da statuto (A, B, A+B, C, ISC)</li> <li>● Adesione a consorzi</li> <li>● Adesione a reti</li> <li>● Adesioni a gruppi</li> <li>● Contesto di riferimento e territori</li> <li>● Regioni</li> <li>● Provincie</li> </ul> <b>SEZIONE:</b> Sede Legale e Sede operativa <b>SEZIONE:</b> Mission, vision e valori <b>INDICATORE:</b> <ul style="list-style-type: none"> <li>● Mission, finalità, valori e principi della cooperativa</li> </ul>
<b>3) STRUTTURA, GOVERNO E AMMINISTRAZIONE</b>	
Consistenza e composizione della base sociale /associativa (se esistente)	<b>AMBITO:</b> Sociale: persone, obiettivi e attività <b>SEZIONE:</b> Sviluppo e valorizzazione dei soci <b>INDICATORE:</b> <ul style="list-style-type: none"> <li>● Numero e Tipologia soci</li> <li>● Focus Tipologia Soci</li> <li>● Anzianità associativa</li> <li>● Focus Soci persone fisiche (A, B, A+B, IS)</li> <li>● Soci svantaggiati per tipologia svantaggio, genere, età, titolo di studio, nazionalità (B, A+B)</li> <li>● Tipologia di cooperative consorziate (C, ISC)</li> <li>● Elenco cooperative consorziate per territorio (C, ISC)</li> </ul>

<p>Sistema di governo e controllo, articolazione, responsabilità e composizione degli organi (indicando in ogni caso nominativi degli amministratori e degli altri soggetti che ricoprono cariche istituzionali, data di prima nomina, periodo per il quale rimangono in carica, nonché eventuali cariche o incarichi espressione di specifiche categorie di soci o associati);</p> <p>quando rilevante rispetto alle previsioni statutarie, approfondimento sugli aspetti relativi alla democraticità interna e alla partecipazione degli associati alla vita dell'ente;</p>	<p><b>AMBITO:</b> Identità  <b>SEZIONE:</b> Governance  <b>INDICATORE:</b></p> <ul style="list-style-type: none"> <li>● Sistema di governo</li> <li>● Organigramma</li> <li>● Responsabilità e composizione del sistema di governo</li> </ul> <p><b>AMBITO:</b> Identità  <b>SEZIONE:</b> Partecipazione  <b>INDICATORE:</b></p> <ul style="list-style-type: none"> <li>● Vita associativa</li> <li>● Numero aventi diritto di voto</li> <li>● N. di assemblee svolte nel periodo di rendicontazione</li> </ul> <p><b>AMBITO:</b> Sociale: Persone, obiettivi e attività  <b>SEZIONE:</b> Sviluppo e valorizzazione dei soci  <b>INDICATORE:</b></p> <ul style="list-style-type: none"> <li>● Vantaggi di essere socio</li> </ul>
<p>Mappatura dei principali stakeholder (personale, soci, finanziatori, clienti/utenti, fornitori, pubblica amministrazione, collettività) e modalità del loro coinvolgimento. In particolare, le imprese sociali (ad eccezione delle imprese sociali costituite nella forma di società cooperativa a mutualità prevalente e agli enti religiosi civilmente riconosciuti di cui all'articolo 1, comma 3 del d. lgs. 112/2017 "Revisione della disciplina in materia di impresa sociale") sono tenute a dar conto delle forme e modalità di coinvolgimento di lavoratori, utenti e altri soggetti direttamente interessati alle attività dell'impresa sociale realizzate ai sensi dell'art. 11 del d. lgs. 112/2017;</p>	<p><b>AMBITO:</b> Identità  <b>SEZIONE:</b> Mappa degli Stakeholder  <b>INDICATORE:</b> Mappa categoria di stakeholder</p> <p><b>AMBITO:</b> Responsabilità sociale e ambientale  <b>SEZIONE:</b> Coinvolgimento degli stakeholder  <b>INDICATORE:</b> Attività di coinvolgimento degli stakeholder</p>
<b>4) PERSONE CHE OPERANO PER L'ENTE</b>	
<p>Tipologie, consistenza e composizione del personale che ha effettivamente operato per l'ente (con esclusione quindi dei lavoratori distaccati presso altri enti, cd. "distaccati out") con una retribuzione (a carico dell'ente o di altri soggetti) o a titolo volontario comprendendo e distinguendo tutte le diverse componenti;  Contratto di lavoro applicato ai dipendenti;  Natura delle attività svolte dai volontari;</p>	<p><b>AMBITO:</b> Sociale: Persone, obiettivi e attività  <b>SEZIONE:</b> Occupazione: sviluppo e valorizzazione dei lavoratori  <b>INDICATORE:</b></p> <ul style="list-style-type: none"> <li>● Numero Occupati</li> <li>● Numero di occupati svantaggiati (B, A+B)</li> <li>● Occupati soci e non soci</li> <li>● Occupati svantaggiati soci e non soci (B, A+B)</li> <li>● Politiche del lavoro e salute e sicurezza, contratti di lavoro applicati</li> <li>● Tipologia di contratti di lavoro applicati</li> <li>● Volontari e tirocinanti (svantaggiati e non)</li> </ul>
<p>Attività di formazione e valorizzazione realizzate;</p>	<p><b>AMBITO:</b> Sociale: Persone, obiettivi e attività  <b>SEZIONE:</b> Occupazione: sviluppo e valorizzazione dei lavoratori  <b>INDICATORE:</b></p> <ul style="list-style-type: none"> <li>● Tipologia e ambiti corsi di formazione</li> <li>● Ore medie di formazione per addetto</li> </ul>
<p>Struttura dei compensi, delle retribuzioni, delle indennità di carica e modalità e importi dei rimborsi ai volontari: emolumenti, compensi o corrispettivi a qualsiasi titolo attribuiti ai componenti degli organi di amministrazione e controllo, ai dirigenti nonché agli associati; rapporto tra retribuzione annua lorda massima e minima dei lavoratori dipendenti dell'ente; in caso di utilizzo della possibilità di effettuare rimborsi ai volontari a fronte di autocertificazione, modalità di regolamentazione, importo dei rimborsi complessivi annuali e numero di volontari che ne hanno usufruito.</p>	<p><b>AMBITO:</b> Sociale: Persone, obiettivi e attività  <b>SEZIONE:</b> Occupazione: sviluppo e valorizzazione dei lavoratori  <b>INDICATORE:</b></p> <ul style="list-style-type: none"> <li>● Struttura dei compensi, delle retribuzioni, delle indennità erogate</li> </ul>
<b>5) OBIETTIVI E ATTIVITÀ</b>	
<p>informazioni qualitative e quantitative sulle azioni realizzate nelle diverse aree di attività, sui beneficiari diretti e indiretti, sugli output risultanti dalle attività poste in essere e, per quanto possibile, sugli effetti di conseguenza prodotti sui principali portatori di interessi. Se pertinenti possono essere inserite informazioni relative al possesso di certificazioni di qualità. Le attività devono essere esposte evidenziando la coerenza con le finalità dell'ente, il livello di raggiungimento degli obiettivi di gestione individuati, gli eventuali fattori risultati rilevanti per il raggiungimento (o il mancato raggiungimento) degli obiettivi programmati.  Elementi/fattori che possono compromettere il raggiungimento dei fini istituzionali e procedure poste in essere per prevenire tali situazioni.</p>	<p><b>AMBITO:</b> Sociale: Persone, obiettivi e attività  <b>SEZIONE:</b> Qualità dei servizi  <b>INDICATORE:</b></p> <ul style="list-style-type: none"> <li>● Attività e qualità di servizi</li> <li>● Utenti per tipologia di servizio (A, A+B)</li> <li>● Percorsi di inserimento lavorativo (B, A+B)</li> </ul> <p><b>SEZIONE:</b> Impatti sull'attività  <b>INDICATORE:</b></p> <ul style="list-style-type: none"> <li>● Ricadute sull'occupazione territoriale</li> <li>● Rapporto con la collettività</li> <li>● Rapporto con la Pubblica Amministrazione</li> </ul>

	<p><b>AMBITO:</b> Obiettivi di miglioramento  <b>SEZIONE:</b> Obiettivi di miglioramento strategici  <b>INDICATORE:</b></p> <ul style="list-style-type: none"> <li>● Obiettivi di miglioramento strategici</li> </ul> <p><b>SEZIONE:</b> Obiettivi di miglioramento rendicontazione sociale  <b>INDICATORE:</b></p> <ul style="list-style-type: none"> <li>● Obiettivi di miglioramento rendicontazione sociale</li> </ul>
<b>6) SITUAZIONE ECONOMICO-FINANZIARIA</b>	
<p>Provenienza delle risorse economiche con separata indicazione dei contributi pubblici e privati;  specifiche informazioni sulle attività di raccolta fondi; finalità generali e specifiche delle raccolte effettuate nel periodo di riferimento, strumenti utilizzati per fornire informazioni al pubblico sulle risorse raccolte e sulla destinazione delle stesse;  segnalazioni da parte degli amministratori di eventuali criticità emerse nella gestione ed evidenziazione delle azioni messe in campo per la mitigazione degli effetti negativi</p>	<p><b>AMBITO:</b> Situazione economico-finanziaria  <b>SEZIONE:</b> Attività e obiettivi economico-finanziari  <b>INDICATORE:</b></p> <ul style="list-style-type: none"> <li>● Situazione economica, finanziaria e patrimoniale</li> <li>● Attivo patrimoniale, patrimonio proprio, utile di esercizio</li> <li>● Valore della produzione</li> <li>● Composizione del valore della produzione</li> <li>● Fatturato per servizio (ex attività di interesse generale ex art. 2 del D.Lgs. 112/2017)</li> </ul>
<b>7) ALTRE INFORMAZIONI</b>	
<p>Indicazioni su contenziosi/controversie in corso che sono rilevanti ai fini della rendicontazione sociale;  Informazioni di tipo ambientale, se rilevanti con riferimento alle attività dell'ente: tipologie di impatto ambientale connesse alle attività svolte; politiche e modalità di gestione di tali impatti; indicatori di impatto ambientale (consumi di energia e materie prime, produzione di rifiuti ecc.) e variazione dei valori assunti dagli stessi; nel caso delle imprese sociali che operano nei settori sanitario, agricolo, ecc. in considerazione del maggior livello di rischi ambientali connessi, potrebbe essere opportuno enucleare un punto specifico ("Informazioni ambientali") prima delle "altre informazioni", per trattare l'argomento con un maggior livello di approfondimento;  Altre informazioni di natura non finanziaria, inerenti gli aspetti di natura sociale, la parità di genere, il rispetto dei diritti umani, la lotta contro la corruzione ecc.  Informazioni sulle riunioni degli organi deputati alla gestione e all'approvazione del bilancio, numero dei partecipanti, principali questioni trattate e decisioni adottate nel corso delle riunioni.</p>	<p><b>AMBITO:</b> Parte Introduttiva  <b>INDICATORE:</b> Introduzione</p> <p><b>AMBITO:</b> Sociale: persone, obiettivi e attività  <b>SEZIONE:</b> Impatti sull'attività  <b>INDICATORE:</b> Impatti ambientali</p> <p><b>AMBITO:</b> Responsabilità sociale e ambientale  <b>SEZIONE:</b> Responsabilità sociale e ambientale  <b>INDICATORE:</b></p> <ul style="list-style-type: none"> <li>● Buone pratiche</li> <li>● Partnership, collaborazioni con altre organizzazioni</li> </ul> <p><b>AMBITO:</b> Identità  <b>SEZIONE:</b> Partecipazione  <b>INDICATORE:</b></p> <ul style="list-style-type: none"> <li>● Vita associativa</li> <li>● Numero aventi diritto di voto</li> <li>● N. di assemblee svolte nel periodo di rendicontazione</li> </ul>